BIBLIOTECA BANZI
Q
III
22

Traité des vrais Principes de l'Ecriture

Avec un petit Traité d'Ortographe et d'Arithmetique, La Maniere de dreſſer les Mémoires de Fournitures, et de Dépences, Modeles de Lettres à l'usage de la vie Civile, une Analyse du Commerce. Lettres de Changes, Billets à Ordres, Factures de Marchandises, Lettres de Voitures, Quitances

Et un Tarif des principales Monoies Etrangéres évaluées a celles de France

En Faveur des Personnes peu versées dans ces usages

Ecrit par Mr. Saintomer Expt. Vérificateur

Et Gravé par Petit

Se Vend à Paris chez Mondhare et Jean, rue St. Jean de Beauvais près celle des Noyers.

Alphabet

mesuré

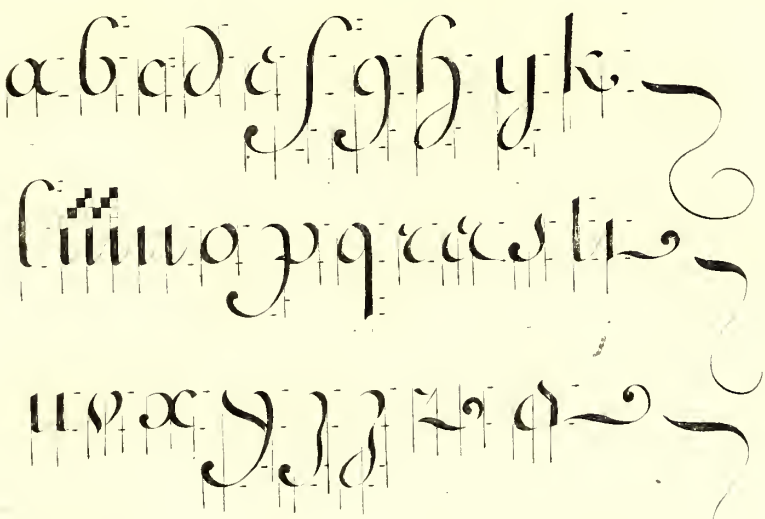

La ronde à quatre becs de hauteur par corps, et 4 de largeur

Les grandes lettres s p q doivent avoir un corps et par le bas

Les grandes lettres ont 1 Corps en haut

Digitized by the Internet Archive
in 2017 with funding from
Getty Research Institute

https://archive.org/details/traitedevraispri00sain

Commerce et
manufacturier
commerce comme
finagogue des
soumissionaux

Exercices pour former la main

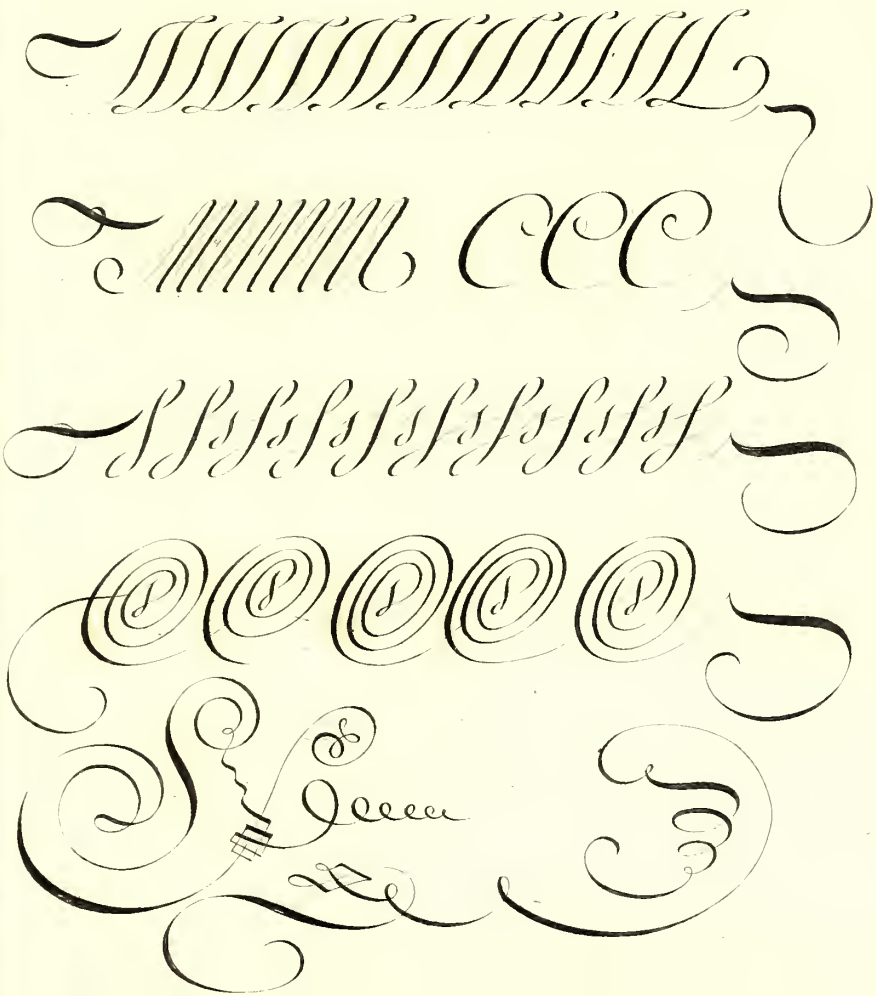

Alphabet

Mesure

a b c d e f g h y

l m n o p q r s s

t u v x y z et

Alphabet mineur

Mesuré

A i o a a b b c c d d

e f f f g g h h i j j k

l l m m n n o p p q r o r p

s s s t t t u v o v x x

y y z z z e e f g

Communement force

P.

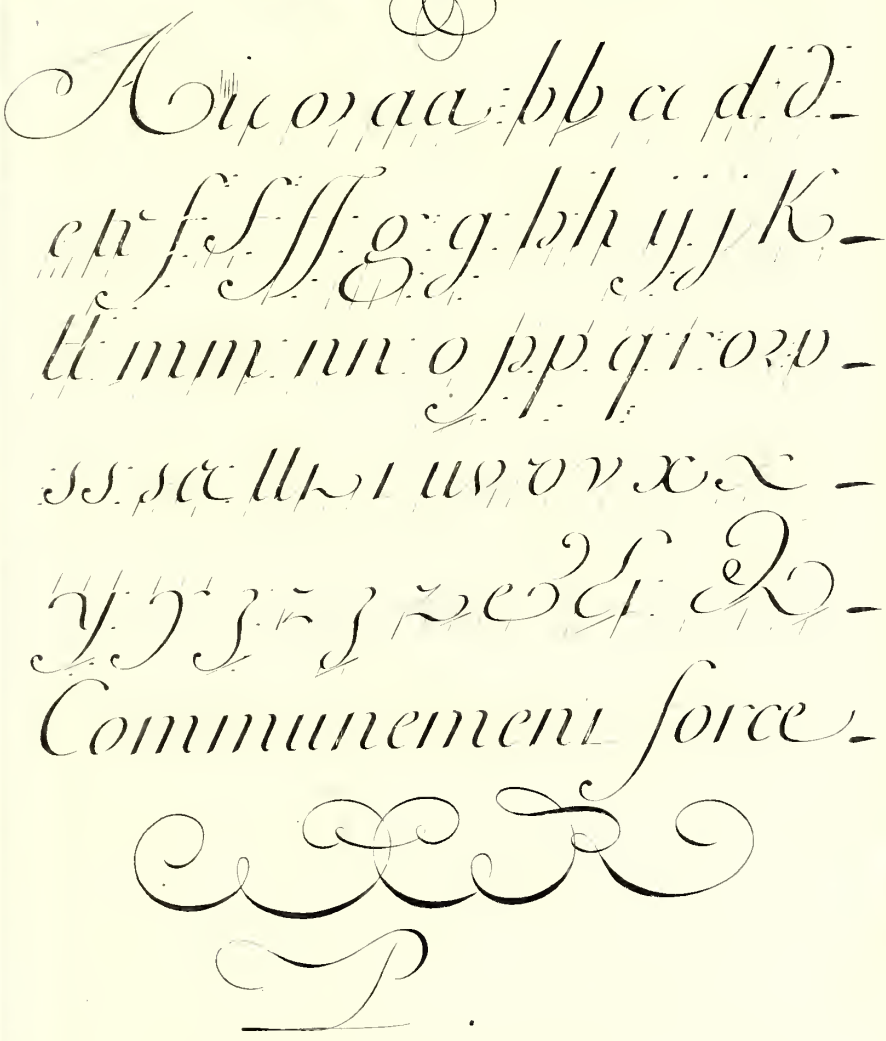

foudroiement et
commission des
conquête offrir
régir puissance
contestations et

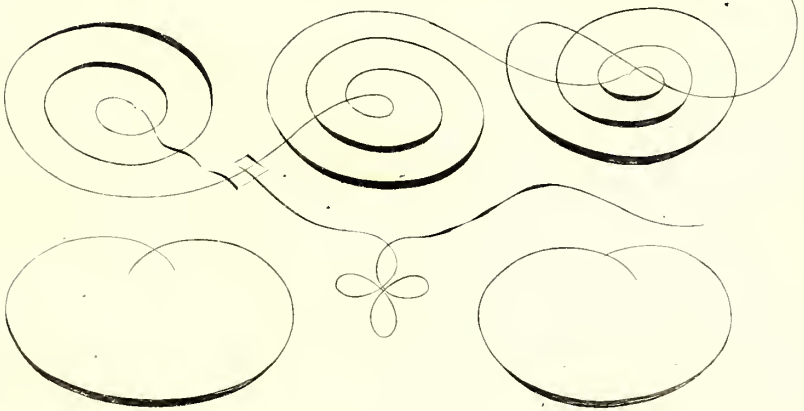

Géants

Hommes d'une taille prodi-
gieuse, enfants de Titan. Ils
oserent escalader le ciel dont
Jupiter s'étoit emparé, il les
foudroya tous, et les fit périr
sous des montagnes

Pauvreté

Divinité allégorique, fille du Luxe et de l'Oisiveté ou de la Paresse. On la représente avec un air pâle et mal habillée et quelquefois aussi, semblable à une furie affamée, farouche et prête à se desesperer. /.

1 2 2 3 3 4 4 5 5 6 7 8 9 0 :"

Explication

des principes

Radicales

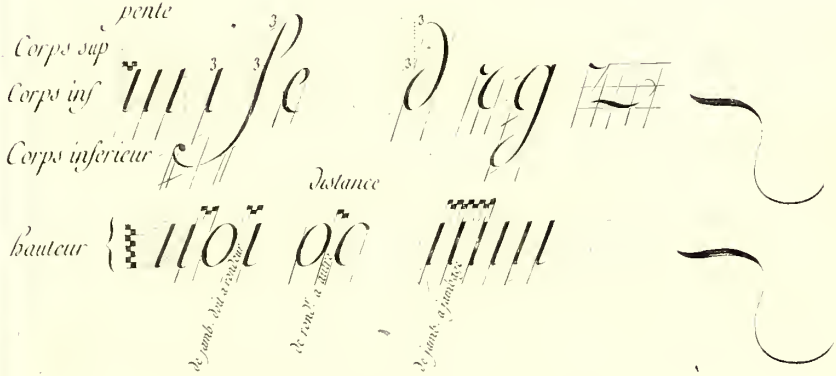

Les points en forme de notte, désignent
les boutons, largeurs distances, et pentes
chaque note représente un bec de plume
et les demies notes un ½ bec

Alphabet Minuscule

Mesuré

A i o a a b b c c d d r e

f f f f g g h h i j l l l l

k l m m n n o p p q r r r

s s s t u u u v x x y y

z & E e e

Commerce Liberté

R

P.

Alphabet

par principes

a b c d e f g h i j k l m

n o p q r s t u v w x y z

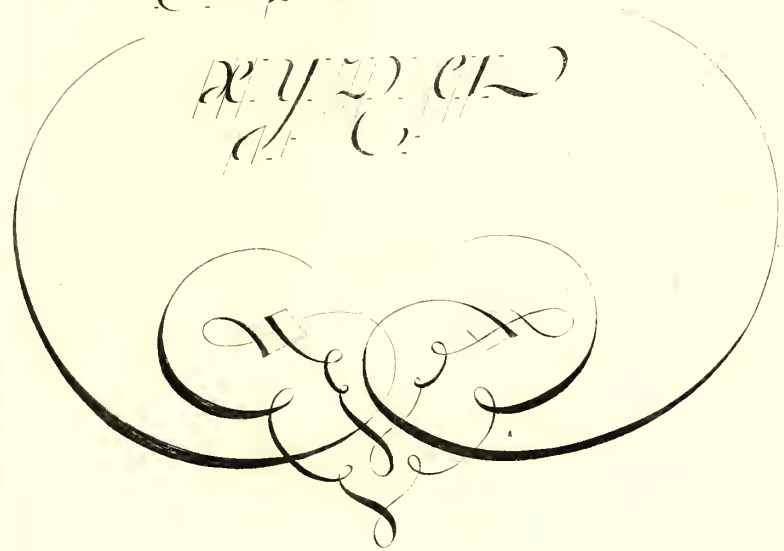

Nommons le sieur
Lamontinois garde
général de la province
de Champagne, à
Saint Martin et
à Dormans,

Jean francois et
Bonnaventure Louis
de Pommercourt
Lieutenant et Gouvern
de Quimper, ont fait
S. & P.

Ecriture

propre a former la main

Nosseigneurs premier Commissaire

pour le recouvrement superieur

des sommes nouvellement Imposés

sur les communautés régulieres

du Gouvernement de Lion

Messieurs

Aubrelicque Brayer, Carrier
Dutour, Evrard, Fourmey, Gelin,
Hardy, Jobert, Laurent Morel
Naudé, Ozanne, Petit Quinquet
Roland, Sucton, Taury, et Verlac
Demeurants à Paris, et à
Soissons

Telephe

fille d'Hercule et d'Auge
ayant été abandonné par sa
mere aussi tot apres sa naissance,
il fut trouvé sous une biche qui
l'allaitoit Theutras, roi de
Mysiens, l'adopta pour son
fils lors qu'il fut en age de
porter les armes, il s'opposa aux
Grecs &c

M.r Barion

Vous tiendrés votre plume a trois doigts,
et poserés vos deux autres doigts dessous,
pour soutenir la main et pour vous faciliter
à avancer le poignet à mesure que vous
écrirés; la plume doit être entre la
2.e et la 3.e jointure du 1.r doigt, le
pouce doit être flexible et la main très
soulevée, et soutenue par le petit doigt

Sautonner Petit

Maniere d'Ecrire
les Noms de Bapteme Masculins

Abdon.	Babilas.	Camille.	Daniel	Eleuther
Abel.	Baudin.	Caprais.	Damas	Ephrem
Adrien.	Barnabé.	Casimir.	David	Etienne
Agnan.	Barthelemi	Ceran.	Damiens	Eugene
Alexis.	Bertin.	Cesaire.	Denis	Eutrope
Ambroise.	Bernardin.	Charles.	Droctovée	Eustache
Anastase.	Baptiste.	Cheron.	Drausin	Eusebe
Anatole.	Benoit.	Christophe.	Donatien	Euloge
André.	Bertrand.	Carloman.	Didier	Erambert
Anicet.	Bruno.	Cloud.	Domitien	Ezechiel
Armand.	Brice.	Clet.	Dominique	Eucher
Antoine.	Blaise.	Clement.	Dosithée	Fauste
Aubin.	Boniface.	Corneille.	Dorothé	Faron
Arnauld.	Brunet.	Cosme.	Edeze	Francois
Athanase.	Brisson.	Crepin.	Edouard	Felix
Augustin.	Bernard.	Crepinien.	Edmont	Florentin
Aurelien.	Basile.	Cyrille.	Eloi	Fiacre

Gaétan	Hiacynthe	Iudes	Macre	Narciſſe
Gatien	Hilaire	Iules	Marc	Nemese
Gaspard	Hilarion	Iustin	Marcel	Nicaise
Georges	Hildevert	Iephté	Macaire	Nicolas
Géoffroi	Hypolite	Isaye	Marcellin	Nicomede
Germain	Hugues	Innocent	Marcel	Noel
Gervais	Hubert	Irené	Martial	Olivier
Geraud	Hospice	Ioſſe	Magloire	Olimpe
Gildard	Hydulphe	Laurent	Martin	Onesime
Gille	Honoré	Lambert	Mandé	Optat
Girard	Jean	Landry	Mathurin	Ouen
Gilbert	Janvier	Lazarre	Mathieu	Ovide
Gilblas	Jacques	Leonard	Mandarin	Pamphile
Guillaume	Jeremie	Leu	Maurice	Paneraſſe
Gontran	Jesus	Leufroy	Maximin	Paterne
Gomer	Jerome	Leucaire	Maxence	Paulin
Godefroi	Ignace	Leon	Medard	Patry
Hardouin	Joachim	Lubin	Mederic	Paul
Henry	Joseph	Lucien	Mellon	Pascal
Heron	Isidore	Luc	Michel	Patient

Pepin	Quantin	Simeon	Sabas	Timothée
Pierre	Quirin	Simon	Sabin	Timon
Pie	Quatremer	Silvestre	Samuel	Toussaint
Philippe	Richard	Sylvain	Saturnin	Valentin
Prudence	René	Sidoine	Sebastien	Victor
Pothin	Rieul	Sulpice	Thomas	Xavier
Prix	Rigobert	Stanislas	Thecle	Yves
Policarpe	Romain	Severin	Thibault	Zachée

Maniere d'Ecrire
Les Noms de Bapteme Feminins

Adelaide	Baltide	Bonne	Claire	Denise
Agnes	Bastienne	Brisset	Clemence	Dorothée
Agathe	Barbe	Babet	Clotilde	Damase
Aimée	Bazilisse	Benignette	Colette	Etiennette
Alexandrine	Balbine	Catau	Colombe	Elizabeth
Amelie	Benedicte	Catherine	Constance	Eléonor
Anne	Beatrix	Cecile	Crepine	Emilie
Angelique	Bernardine	Christine	Clairette	Eulalie
Appoline	Blanche	Charlotte	Constantine	Euphrasie
Augustine	Brigide	Claudine	Colombine	Eloïse

Fatime	Helene	Martine	Patrice	Sebastienne
Fabrice	Henriette	Mathilde	Petronille	Sirene
Felix	Hipoline	Marthe	Placide	Simone
Felicité	Honoride	Marine	Pierrette	Surene
Floride	Hedvige	Marguerite	Pitié	Sabine
Florentine	Jacqueline	Mathurine	Pulcherie	Therese
Florimonde	Jeanne	Mathieu	Philippine	Theodorine
Fidele	Julie	Mathias	Philberte	Theele
Francoise	Justine	Modeste	Quentine	Thalie
Francisque	Innocente	Monique	Quillot	Triphine
Gabrielle	Isabelle	Madelaine	Ramire	Toinette
Galoise	Julienne	Nicole	Reine	Uranie
Galante	Julite	Nicaise	Renée	Ulalie
Genevieve	Lucile	Opportune	Restitue	Ursule
Georgette	Laurence	Ovide	Regine	Valentine
Gervaise	Leonore	Olimpiade	Rosellie	Valere
Gertrude	Lucienne	Olivette	Rosalie	Victoire
Germaine	Louise	Ortence	Rose	Victorine
Georgine	Leonarde	Pauline	Rosette	Xaviere
Gillette	Leonorine	Paule	Suzanne	Yves
Gracieuse	Léone	Pelagie	Scolastique	Zepherine

Differens Noms			Les Parties du Corps	
Dragée	Fraise	Caffe		
Sucre	Oranges	Thé	La Tete	Poulmon
Compote	Framboise	Chocolat	Cheveux	l'Estomac
Marmelade	Bigarade	Limonade	le Front	la Poitrine
Confitures	Grenade	Orgeat	les Sourcils	le Cœur
de Creme	Coins	Bouloir	Paupieres	le Foie
de Groseille	Citrons	Cassolette	le Nez	la Rate
de Framboise	Olives	Casserole	les Yeux	le Ventre
de Prunes	Tourtes	Cassonade	Narine	le Dos
d'Abricots	Brioche	Sucre -	Oreilles	les Reins
Poires	Biscuit	Candie	les Joues	Epaules
Pommes	Echaudée	Syrop	la Bouche	Bras
Peches	Macaron	Guimauve	les Dents	Poignet
Ananas	Massepain	Capillaire	les Levres	Mains
Prunes	les Sortes	de Mure	la Barbe	Doigts
Pruneaux	de Vin	de Verjus	la Langue	Ongles
Amandes	St Laurent	de Vinaigre	le Menton	Cuisses
Raisins	Muscat	de Fleurs	Gencives	Genoux
Avelines	Condrieux	d'Orange	le Cou	Jambe
Noix	d'Espagne	de Fraise	la Gorge	Pieds

Trisaieul	Duc	Valet de	Table	Pommade
Bisaieul	Ducheſſe	Chambre	Secretaire	à la Vanille
Aieul	Comte	Femme	Porte-	au Jasmin
Pere	Comteſſe	de Charge	feuille	a la Rose
Mere	Marquis	Dame	Papier	Arbre
Frere	Baron	de Compagnie	Plume	Ecorse
Sœur	Chretien	Femme de	Canif	Feuille
Oncle	Meſſire	Chambre	Gratoir	Fleurs
Tante	Monseig	Secretaire	Ecritoire	Fruits
Neveux	Monsieur	Tapiſſier	Cornet	Asperge
Niece	Madame	Perruquier	Pupitre	Epinard
Gendre	Mademoi-	Cuisinier	Carton	Oseille
Cousin	selle	Aide de-	Encre	Laitüe
Cousine	Garcon	Cuisine	Poudre	Romaine
Parain	Fille	Domestique	a la	Chicorée
Maraine	Enfans	Froteur	Marechal	Creſſon
Amie	Maitre	Cocher	a l'Oeillet	Selery
Ennemi	Maitreſſe	Postillon	Grise	Cerfeuil
Alteſſe	Maitre	Suiſſe	Blonde	Capucine
Prince	d'Hotel	Portier	Rouſſe	Oignon
Princeſſe	Ecuyer	Jardinier	Noire	Ciboule

Mois de l'Année	les Sortes Linges	Serpilliere	Robe de Chambre	Etoffes Draps
Janvier	Chemise	Manche	Mules	Velours
Fevrier	Chemisette	Manchette	Bottes	Satin
Mars	Couche	Lange	Souliers	Bougran
Avril	Chaufoir	Habillemens	Mantelet	Chamois
May	Calecon	Habit	Fichu	Futaine
Juin	Camisolle	Veste	Coeffe	Treillis
Juillet	Coeffe	Culotte	de Gaze	Taffetas
Aoust	Cornette	Chapeaux	de Linon	Aulne
Septembre	Cravate	Redingotte et	dentelle	Demie
Octobre	Chauffons	Manteau	Thereze	Aulne
Novembre	Ceinture	Casaque	Fraisette	Tiers
Decembre	Bonnet	Justeau	Colier	Quart
Jours de la Semaine	Bas	Corps	Robe	Cinquieme
	Draps	Peignoir	Jupon	Sixieme
Lundy	Nappes	Haut de	Manteau	Septieme
Mardy	Serviettes	Chauffe	de Lit	Huitieme
Mercredy	Torchons	Rabat	Deshabille	Seixieme
Jeudy	Essui main	Collet	Camisolle	Trente
Vendredy	Tablier	Gant	Caracot	deuxieme
Samedy	de Cuisine	Manchons	Corps	Quarante
Dimanche	Paquet	Canne	Corset	huitieme

Toille	Fauteuil	Feu	Pinte	Cuillere
de Chanvre	Miroir	Chenets	Chopine	Fourchette
de Linon	Trumeaux	Tenaille	Demi setier	Couteau
Baptiste	Commode	Pelle	Poisson	Pot a l'eau
Coton	Chifoniere	Pincette	Demi -	Fontaine
Hollande	Armoire	Grille	poisson	Differentes
Mouſseline	Secretaire	Bras de	Vaiſselles	Viandes
Maniere	Coillette	Cheminée	d'Or et	Bœuf
d'Ecrire	Bois de lit	Buche	d'Argent	Veau
differens	Paillaſse	Coteret	Porcelaine	Mouton
Noms	Matelat	Fagot	Faiance	Agneau
Chaise	Lit	Charbon	Soupiere	Chevreau
Table	de Plume	Flambeaux	Tate	Dinde
Tablette	Couverture	Girandoles	Plat	Poulet
Tableau	Courtepointe	Chandelier	Aſsiette	Poule
Gueridon	Traverſin	Bougie	Caraffe	Canard
Tapiſserie	Oreiller	Chandelle	Saliere	Oie
Berganime	Couvre	Lampe	Poivriere	Pigeon
Verdure	Pied	Huile	Moutardier	Perdrix
Perſonnage	Rideaux	Reverbere	Burettes	Becaſſe
Hauteliſſe	Cringle	Lanterne	Huillier	Faiſan

Traité d'Arithmétique

Addition

a	b	c	
1	9	7	Livres
1	7	4	
1	9	7	
Totale	5	6	8.tt

Pour additionner ces trois sommes il faut commencer par la Colonne C en disant 7. et 4 font onze et 7 font dix huit, vous posez le 8. sous la Colonne C. et vous retenez la dizaine que vous portez à la colonne b. en disant 1. et 9 font dix et 7 font dix sept et 9. font vingt six, vous posez le 6. sous la Colonne b. et retenez le 2. que vous reporté à la Colonne a. en disant 2. et 1 font 3. et un font 4. et un font 5. vous posez le 5 sous la Colone a, ensuite vous nombrez votre total en commencant par le Chiffre huit et en disant nombre dixaine centaine, vous verrez par la que vos trois somes réunies font ensemble 568. livres.

Soustraction

Somme due	497	Livres
Somme payée	345	
Reste à payer	152.tt	

Pour faire cette regle, il faut dire qui de 7 paye 5 reste 2 et poser le 2 sous la Colonne et ensuite vous direz qui de 9 paye 4 reste 5, que vous reposerez de même ensuite qui de 4 paye 3 reste 1 que vous posez sous la Colonne, Votre regle faite vous voyez que vous êtes encore redevable de cent cinquante deux livres.

Table de Numeration

Nombre	1
Dixaine	12
Centaine	123
Mille	1,234
Dixaine de Mille	12,345
Centaine de Mille	123,456
Million	1,234,567
Dixaine de Million	12,345,678
Centaine de Million	123,456,789

Multiplication

Multiplicande 19 *Aulnes*
Multiplicateur a 53 *Livres*

57
95

Les 19 Aunes Valent ..... 1007 *tt*

Pour faire cette Regle il faut multiplier le nombre des aunes par le prix de chaque aune, en disant 3 fois 9 font 27. vous posez le 7 sous le 9 des aunes et vous retenez les 2 dizaines ensuite vous dites 3 fois 1 font 3, vous ajoutez les 2 dizaines que vous avez retenues en disant 2 et 3 font 5 que vous posez sous le 1 des aunes ensuite vous recommencerez à multiplier 9 par le 5 et vous direz 5 fois 9 font 45 vous poserez le 5 sous le 5 et vous retiendrez le 4 vous direz ensuite 5 fois 1 font 5 et 4 que vous avez retenus font 9 que vous poserez devant le 5 vous additionnerez ensuite le produit de votre multiplication qui vous donnera mil sept livres

Division

Dividende 684 { *6 Diviseur* / *114 tt Quotient*

08
24
0

Commencés par le Chiffre 6 du dividende et par le méme chiffre du Diviseur, et dites en 6 combien de fois 6 : il y est une fois que vous poserez au quotient ensuite vous direz une fois 6 font 6 de 6 reste 0 Descendez le 8 du dividende et dites en 8 combien de fois 6 : il y est une fois que vous poserez puis vous direz une fois 6 sont 6 de 8 reste 2 Descendez le 4 du Dividende et dites en 24 combien de fois 6 : il y est 4 fois que vous poserez et vous direz 4 fois 6 font 24 de 24 reste 0 ainsi 684 tt a partager en 6 personnes c'est pour chacune 114 livres.

Explication des differents Chiffres

Noms des Chiffres et leurs Valeurs	Un	Deux	Trois	Quatre	Cinq	Six	Sept
Chiffres Arabes	1.	2.	3.	4.	5.	6.	7.
Chiffres Romains	I.	II.	III.	IV.	V.	VI.	VII.
Chiffres Français	j.	ij.	iij.	iiij.	b.	bj.	bij.

Noms des Chiffres et leurs Valeurs	Huit	Neuf	Dix	Quinze	Vingt	Vingt cinq	Trente
Chiffres Arabes	8.	9.	10.	15.	20.	25.	30.
Chiffres Romains	VIII.	IX.	X.	XV.	XX.	XXV.	XXX
Chiffres Français	biij.	ix.	x.	xb.	xx,	xxb.	xxx.

Noms des Chiffres et leurs Valeurs	Quarante	Cinquante	Soixante	Soixante dix.	Quatre vingt	Quatre vingt dix	Cent
Chiffres Arabes	40.	50.	60.	70.	80.	90.	100.
Chiffres Romains	XXXX	L.	LX.	LXX.	LXXX	LXXXX	C.
Chiffres Français	xl.	l.	lx.	lxx.	iiij^{xx}	iij^{xxx}	c.

Noms des Chiffres et leurs Valeurs	Deux Cent.	Trois Cent	Quatre Cent
Chiffres Arabes	200.	300.	4000.
Chiffres Romains	CC.	CCC.	CCCC.
Chiffres Français	ij^{c}	iij^{c}	iiij^{c}

Noms des Chiffres et leurs Valeurs	Cinq Cent	Six Cent	Sept Cent.
Chiffres Arabes	500.	600.	700.
Chiffres Romains	D.	DC.	DCC.
Chiffres Français	b^{c}	bj^{c}	bij^{c}

Noms des Chiffres et leurs Valeurs	Huit Cent.	Neuf Cent	Mille.
Chiffres Arabes	800.	900.	1000.
Chiffres Romains	DCCC.	DCCCC.	M.
Chiffres Français	biij^{c}	ix^{c}	

Maniere d'Ecrire
les Mémoires de Lingere et autres

15 Aulnes de toille de
Cretonne en $\frac{7}{8}$ pour une
paire de Draps à
3^{ff} l'Aulne..... 45^{ff}
14 Aulnes pour Six
Chemises de Femme
2^{ff} 5^{s} l'aulne..... 31^{ff}.....10^{s}
15 Aulnes de Guibert
pour 8 Chemises d'hommes
à 3^{ff} 10^{s} l'aulne.....87^{ff}.....10^{s}
5 Aulnes de toille
Royale pour des
Mouchoirs à cinquante
cinq Sols l'Aulne 13^{ff}.....15^{s}.
3. Cravattes de
Mouſseline..... 12
6 Aulnes de toille
pour des Coeffes de
nuit à 2^{ff} 8^{s} l'aulne 14^{ff}.....8^{s}
5 Aulnes de Cretonne
pour 8 paires de
Chauſsons à trois
livres l'aulnes..... 15^{ff}
19 Aulnes de toille
d'holande pour huit
Chemises a trois
livres dix huit Sols
l'aulnes.....74^{ff}.....2^{s}
7 Aulnes et demie
de Dentelles pour
une Garniture à dix
huit livres l'aulnes 135.^{ff}

3 Aulnes et demie de
Mouſſeline pour des
Manchettes á Sept -
livres dix Sols l'aulne. 26.ᵗᵗ
12 Chemises d'Homme
á huit livres chaque... 96ᵗᵗ
8 Chemises garnies
de Femme á Sept
livres la pieçe..... 56ᵗᵗ
huit Colles á quatre
livres chaque..... 32ᵗᵗ
Six Bonnets rond á
Sept livres quatre sols
la pieçe..... 43ᵗᵗ
Total 681.ᵗᵗ 9.ˢ

Mémoire de Tailleur

Cinq aulnes et demie
de Drap de Lagnon
á 32ᵗᵗ dix Sols l'aulne 178ᵗᵗ 15ˢ
pour Habit veste
et Culotte..... 15ᵗᵗ
12 aulnes de Croise
de Soie á cinq livres
laulne..... 60ᵗᵗ
Veste de Tiſſu d'or. 40ᵗᵗ
quatre douzaine et
demie de Boutons
á 3ᵗᵗ. 12ˢ la douzaine. 16ᵗᵗ.... 4ˢ
3 douzaines de petit
Boutons á deux livres
huit sols la douzaines.. 7ᵗᵗ.... 4ˢ
pour la doublure de
la Culotte 5ᵗᵗ
pour les poches de la
veste et de la Culotte.. 2ᵗᵗ.... 8ˢ
2 Aulnes de Velours
de Soie pour une
Culotte á vingt sept
livres laulne..... 54ᵗᵗ

Doublure de la Culotte....7ᵗᵗ
pour la façon de l'habit
la veste et les deux
Culottes.....24ᵗᵗ
un habit de Bouracan 56ᵗᵗ
2 Veste de Nankin.....18ᵗᵗ
3 Culottes de Nankin...21ᵗᵗ
Total.....504ᵗᵗ 11ˢ

Mémoire de Tapissier

54 Aulnes de Siamoise
à quatre livres deux
Sols l'aulne.....221ᵗᵗ
6 Rideaux de
Taffetas Rouge
pour les Fenêtres...120ᵗᵗ
3 Matelas un lit de
Plume 2 Oreiller...280ᵗᵗ
2 Couvertures.....80ᵗᵗ
1 Courte-pointe de
Siamoise.....76ᵗᵗ

1 dessus de Cheminée116ᵗᵗ
1 Miroir de Toillette..37ᵗᵗ
1 Tenture de Tapisserie
de Verdure de 18 aulnes
de court à 32ᵗᵗ l'aulne 576ᵗᵗ
12 Fauteuils de Velour
d'utrech à cinquante
cinq livres l'aulne.....589ᵗᵗ
une Bergere de
Moire bleu.....140ᵗᵗ
une Commode a dessus
de Marbre.....320ᵗᵗ
une Ottomane de
velours d'utrech.....110ᵗᵗ
2 Canapés garnis de
Damas Cramoisi.....228ᵗᵗ
6 Fauteuils de Damas
à 36 piece.....216ᵗᵗ
1 Sécretaire de bois
d'Acajou.....200ᵗᵗ
Total.....3300ᵗᵗ

Maniere d'Ecrire correctement
les depenses de chaque jour de la Semaine

Du Dimanche

3 Chapons.....12.tt
Viande de Boucherie..8.tt
une Poule d'eau.....2.tt....8.s
une douzaine et demie
de Perdrix.....12.tt
une douzaine d'Alouetes 6.tt
deux Poulets.....4.tt
6 Pigéons.....6.tt
une Salade de -
Romaine.....12.s
une Botte de
Sellerit.....10.s
une livre d'huile.....1.tt 8.s
des herbes.....6.s
une bouteille de
Vinaigre.....10.s
Total dud. jour.....53.tt 14.s

Du Lundi

Viande de Boucherie
Beuf veau et mouton
quatre livres de chaque à
14.s la livres.....8.tt.....8.s
un Oye.....5.tt.....10.s
quatre poulets.....8.tt
Six Perdrix.....6.tt
deux Poules.....4.tt
deux livres de
lard.....2.tt
des Champignons.....15.s
un demi boisseau
de petits Oignon..1.tt.....4.s
une Salade Laitüe
Rouge.....18.s
trois Romaines.....8.s
Total dud. jour...37.tt...3.s

Du Mardi

Viande de Boucherie

un Casis de Veau pésant 5 livres et demie à 14^{s} la livre.....3^{tt}.....17^{s}.

une Epaule de veau pesant Sept livres....4^{tt}.....18^{s}.

4 poulets.....8^{tt}.

2 Levreaux.....10^{tt}

3 Lapins.....9^{tt}

Total dud jour 35^{tt}.....15^{s}

Du Mercredi

un Cochon de Lait...7^{tt}

Six Perdrix.....6^{tt}

deux Lievres.....10^{tt}

trois Canards Sauvages.....9^{tt}

quatres Pigeons.....5^{tt}

une hure de Sanglier.....8^{tt}

un Jambon de Mayence.....15^{tt}

quatre livres de Cotelette de Port Frais à 15^{s} la livre.....3^{tt}

une tete de Veau 4

Total dud jour...67^{tt}

Du Jeudy

un morceau de tranche.....5^{tt}

un Epaule de Mouton.....2^{tt}....10^{s}.

Six Cotelettes de Veau.....6^{tt}

quatre Poulets.8^{tt}

deux Canards....5^{tt}

un Lievre.....6^{tt}

deux Lapins...5^{tt}

Du Vendredi

trois Litrons
de Poix.....1tt.....4s
douze Artichaux...3tt
des Choux fleurs.....2tt
trois Bottes
d'Asperges.....4tt
Concombe et Perci.....16s
Champignons.....18s
Aricot Vert.....1tt.....6s
quatre litrons
d'Aricot blanc.....1tt.....5s
deux Anguilles.....7tt
dix Carpes.....10tt
Six Brochets.....12tt
Six Solles.....7tt
huit Tanches.....3tt
quatres Perches.....6tt
une douzaine
d'Ecrevisse.....7tt
dix livres de
Bœur frais à
une livre dix sols
la livre.....15tt
un demie cent
d'Œufs.....3tt
des Truffes.....6tt
un quartier de
Poturon.....1tt
deux Pintes de
Lait.....16s
deux livres de
Ris.....1tt.....10s
Total dud. jour 93tt...15s.

Du Samedi

un morceau de
Raye.....4tt
un Cent et demi
de Moule.....2tt
huit Macreaux...8tt

deux douzaine et
demie d'hareng
d'hollande à une livre
huitsols la douzaine...3ᵗᵗ....10ˢ.
huit Merlans.....4ᵗᵗ.
douze Carlets.....4ᵗᵗ
douze Limandes....1ᵗᵗ....18ˢ
de l'Alauze.....3ᵗᵗ....10ˢ
une queu de-
Morue.....1ᵗᵗ.....8ˢ
un morceau de
Saumon frais.....7ᵗᵗ.
six douzaine d'huitres
à dix sols la douzaine.3ᵗᵗ
une Salade de
Chicorée.....10ˢ
deux livres d'huile..2ᵗᵗ....16ˢ
un Melon.....1ᵗᵗ....10ˢ
2 Panier de Pêche.2ᵗᵗ....8ˢ
Total dud. jour....49ᵗᵗ 10ˢ

Maniere d'Ecrire le Linge que lon donne à Blanchir

Six Chemises à -
Monsieur dont -
trois garnies de -
Mouſseline unie
et les trois autres
brodées.....1ᵗᵗ....16ˢ
huit Chemise à
Madame, quatre
garnies de mouſselines
brodées et les quatres
autres unies.....2ᵗᵗ.....8ˢ.
quatre paires de
Draps de Maitre.2ᵗᵗ
cinq Chemises de -
nuit.....1ᵗᵗ
quatre d'enfant.....12ˢ.
dix Mouchoirs.....15ˢ

dix tabliers de -
Cuisine.....1ᵗᵗ....10ˢ
une douzaine de
Serviette ouvrée.....1ᵗᵗ.....4ˢ
trois douzaines de -
Serviette ordinaire.....5ᵗᵗ.....8ˢ
Six Napes fines.....1ᵗᵗ....10ˢ
huit Napes de
Cuisine.....1ᵗᵗ....12ˢ
un deshabillé blanc
garnie de Mouſſelines
des indes.....1ᵗᵗ.....4ˢ
une Toilette garnie
de même Mouſſelines.1ᵗᵗ
Six Jupons piqués
garnis.....3ᵗᵗ
huit paquets de -
Torchons.....1ᵗᵗ.....12ˢ
Six paquets
d'eſſuy mains.....1ᵗᵗ.....4ˢ

Six Caſſes de nuit
garnies.....18ˢ
quinze paires de -
Chauſſons.....1ᵗᵗ.....10ˢ
Six paires de
Bas de Coton.....18ˢ
une demie douzaine
de Bonnet de -
Coton.....12ˢ
Six fichus de
Mouſſelines.....12ˢ
quatre garniture
de Dentelle.....2ᵗᵗ.....18ˢ
Six paires de
Manchette de
Batiste.....18ˢ
douze Cols de
Mouſſeline.....1ᵗᵗ.....4ˢ
huit Cravattes.....16ˢ
Total ..... 37ᵗᵗ...11ˢ

Lettre d'une Demoiselle à son Pere
au commencement de la nouvelle Année

Monsieur et très cher Pere

C'est avec une vraye satisfaction que je voit ariver le commencemt de cette nouvelle Année puisquelle me procure l'avantage de vous renouveler la sincérité de mes sentimens Respectueux et des vœux que je fait au Ciel pour votre conservation et celle de ma très chere Mere, de mes Freres et de mes Sœurs L'Eloignement ou je suis, me fait souvent soupirer aprés le moment d'avoir la satisfaction de vous voir Je vous prie mon très cher Pere de me conserver toujours une part dans votre amitié que je tacheray de meriter par mon attachement respectueux et mon zele a remplir mes devoirs espérant le plaisir de vous aſsurer de vive voix combien Je suis

Monsieur et très cher Pere

Votre très Humble et très Obeiſsante
Servante Votre Fille Victoire la Foſse

Lettre de la Nouvelle Annee

Monsieur

Quand le tems ou nous sommes ne me feroit pas un devoir de vous renouveler les sentimens d'atachement que je vous ai voués pour la vie ; la reconnoissance et l'amitié bien plus que l'étiquette m'engage á remplir cette tâche si agréable pour moi. Cest la sincérité des vœux que je faits au Ciel pour votre conservation et prospérité qu'il vous conserve longtems en bonne santé pour le bonheur de tous ceux qui vous connoissent, les cœurs sensibles et vertueux ont droit á la reconnoissance publique, Jouissez longtems M^r. du fruit de ces mêmes vertus apanage des ames bienfaisantes, Je suis bien sincerement

Monsieur

Votre trés Humble et trés
Obeissant Serviteur Mothé

Lettre d'un Fils à ses Pere et Mere

Mon trés cher Pere et ma trés cher Mere

Mon premier devoir en arivant en cette ville est de remplir la promesse que je vous ai faite en vous quittants de vous informer de ma situation J'ai été reçu avec bonté par Mr. de la Mare qui s'est donné tous les soins poßibles pour me procurer l'emploi dont il vous avoit parlé Je suis entré hier en exercices ou jespere par mon aßiduité et ma vigilance meriter la confiance de mes superieurs, Je redoublerai mes soins pour vous donner toute la satiffaction que vous devez attendre d'un fils reconnoißant et respectueux, et répondre aux bontés de mon protecteur, Soyez persuadé Mon trés cher pere que je ne perdrai jamais de vue les principes d'honneur et de probité que vous m'avez toujours inspirés C'est dans ces Sentimens que je vous prie de croire

Mon cher Pere et ma trés chere Mere

Le plus Humble et le plus Respectueux
Votre Fils l'Anglois

Reponce dun Pere á son Fils

Mon cher Fils

Nous apprenons avec bien du plaisir que vous êtes arrivé en bonne santé et que vous n'ayez pas été trompés dans vos espérances faites en je vous prie nos sinceres remerciements á M^r. de la Mare en l'assurant de nos Civilités Jespere que vous ne négligerez aucune occasion de vous rendre digne de la confiance de vos supérieurs et repondre aux bontés de votre protecteur que vous éviterez avec soin toutes les occasions qui pouroient vous deranger de votre devoir Vous voila parvenu á l'age ou les passions vous assiegeront de toutes part. Il n'i a qu'une attention scrupuleuse a vous guarentir de toutes mauvaises compagnies dont la frequentation habituel vous entraineroit insensiblement a votre perte : l'exemple de vos semblables vous le prouvera mieux que tout ce que je pouroient vous dire á dieu mon cher fils Ecrivez nous souvent et nous croyez toujours

Votre trés Affectionnés
Pere et Mere l'Anglois

Lettre d'un Ami

Mon cher Ami

Je m'inpatiente enfin Comment depuis deux mois vous n'avéz pu trouver un moment de me donner un signe de vie Cela est impardonnable entre vrais amis Comment ferez vous pour vous excuser vos affaires je le pense hé! bien j'i consents car j'aime à me flater que ce n'est pas par indifferance Je m'imagine bien que vous n'avez pas été peu embarrassé de vous trouver dans un payis inconnu pour traiter des affaires d'interets ou vous aura examiné longtems avant de vous parler sincerement mais je suis sure qu'aprés vous être un peu connu la confiance aura regné reciproquement, C'est ce dont je vous prie de m'instruire pour me tirer d'inquietude, Je ne peut cependant pas croire que vous eprouviez aucune mauvaise tracasserie ou bien il faut avoir a faire a des tigres Je vous connois trop pour que l'interet vous empéche de ne pas convaincre vos Cohéritiers que vous êtes l'homme du monde le plus coulant dans les affaires J'atend de vos nouvelles et suis bien sincérement

Mon cher Ami

Votre très Humble
Serviteur Girard

Reponce d'un Ami

Mon cher Ami

J'ai recu l'honneur de la votre avec une vraye satisfaction J'avoue que je suis tout à fait dans mon tord après ce que je vous avait promis vous avez deviné juste en pensant que je ne devoient pas être a mon aise avec des personnes donc je n'étois pas connus et qui appréhendoient de me trouver tout autre, Il á donc falu nous observer réciproquement pendant quelque jour. J'ai cónnu que pour les tranquiliser, Il faloit leur dire mes vraies sentimens, J'ay eu la satisfaction de faire renaitre la confiance générale moyennant un modique interets que j'ai sacrifié et qui ma attiré de leur part de la reconnoissances que jestime plus de dix fois la somme par la bonne harmonie qui régne dans nos Opérations que jespere terminer sous peu de jour et me rendre á Lion vous faire mes excuses de vive voix, Je suis en attendant ce plaisir

Mon cher Ami

Votre trés Humble et
Obeissant Serviteur Gervais

Lettre de Reconnoissance

Monsieur

Les ames sensibles et généreuse sonts la Consolation des affligés dans les malheurs de la vie J'en reçoit une preuve bien sensible par l'interêt que vous prenez à mon infortune votre cœur compatiss.t s'est empressé de soulager mes peines et ce qui met le comble a ma reconnoissance c'est cette délicatesse qui accompagne toutes vos actions qu'il s'embleroit que c'est vous qu'on oblige en acceptant vos bienfaits Heureux qui comme vous Monsieur possedent ces sublimes sentimens de la vertu helas pourquoi les hommes ignorent ils la plus belle des jouissances qui ne laisse aucun remord, ni degout et qui r'emplit l'ame d'une satisfaction toujours nouvelle, agréez Monsieur mes sinceres remercimeuts et le profond respect avec lequel J'ai l'honneur d'être

Monsieur

Votre trés Humble et trés
Obeissant Serviteur Lulier

Lettre
pour Souhaiter un bon Voyage

Monsieur

J'apprend que vous vous disposez à faire le Voyage d'Italie ; je ne doute nullement que vous n'i trouviez tout l'agrément que vos connoissances acquise vous procureront dans ces contrées Celébres. Vous êtes en état plus que personnes d'apprécier le mérite des restes précieux de l'ancienne demeure des Césars. Les arts que vous cultivez avec autant de discernement que de succés ne contribueront pas peu à y rendre votre sejour agréable Je vous prie de vous souvenir quelque fois de celui qui vous y suit en esprit et qui fait des vœux pour votre retour

Je suis bien Sincerement

Monsieur

Votre trés Humble et
trés Obeissant Serviteur Julien

Lettre d'un Marchand à un autre

M.r Martin Negt
à Lyon

à Paris ce 12 May 1787.

Monsieur

Dans le commencement d'un établissement lors-que la connoissance n'est pas encore acquise, un galant homme je crois peut s'adresser a un autre pour entrer en correspondance d'affaire N'ayant pas l'honneur d'être connu de vous, monsieur je ne me hasarderai pas de vous demander crédit pour le moment si aprés les informations que vous pouvez vous procurer vous voulez avoir cette confiance je me ferai un devoir di répondre par lexactitude la plus scrupuleuse Je vous remets ci incluse une traite de deux mille cinq cent livres à vue sur M.rs Morisseau et C.gnie de votre Ville; pour le montant de laquelle je vous prie de m'expedier les articles ci-aprés et le plus promptement possible, Vous obligerez sensiblement celui qui a l'honneur d'être

Monsieur

Votre très Humble et très Obeissant
Serviteur L. Guibaut

M.d Mercier rue Greneta

Reponce

M.r L. Guibaut
à Paris

A Lyon ce 27. May 1787.

Monsieur

En reponce à l'honneur de la votre du 12 courant, j'ay celui de vous accuser la reception de la traite de deux mille cinq cents livres y incluse et vous informer que j'ai expédié ce jourdhui par les Guimbardes de cette ville deux Balots pour vous marqués L. G. N.° 1. 2. qui doivent vous etre rendu le 7 du prochain Contenant les articles de votre demande suivant la note ci aprés. J'espere monsieur que vous serez satisfait du choix et de la qualité des Marchandises Je me ferai toujours un plaisir de traiter avec des gens de probité je ne doute nullement Monsieur que la votre ne soit telle que je le desire pour cet effet vous pouvez comter sur la réciprocité de ma part, vous priant de me croire très sincerement

Monsieur

Votre trés Humble et trés
Obeissant Serviteur Martin

IDÉE DU COMMERCE
en Général.

On appelle Marchands ceux qui commercent en gros ou en détail. Tous sont soumis à la Juridiction Consulaire de quel quelque état et condition qu'ils soient. On y Juge definitivemt jusqu'à la somme de 500 livres et à l'égard des sommes excédentes les Sentences et Jugemens seront éxécutés par provision au principal, nonobstant opposition et sans prejudice d'icelles. L'Amirauté seule a droit de connoître toutes contestations pour raison du commerce maritimes exclusivement à tous Juges et les appellations se relevent au Parlement.

Tout Marchands doivent avoir un Livre ou Journal contenant leur négoce et pour être en régle il faut faire Signer et Parapher ce Régistre par un Consul, ou à defaut par le Maire du lieu

Des Billets et Lettres de Change

Les Billets pour valeur reçûe nont que dix jours de faveur et si le Protest n'en étoit pas fait le dixieme jour, le Billet resteroit à la charge du Porteur, à moins que celui ci ne l'eut reçu après l'échéance. C'est la même chose pour les Billets ou il y à valeur reçue comptant ainsi que pour les Lettres de Change, tandis que les Billets ou il y à valeur reçue en Marchandise ont un mois de faveur. Par exemple un Billet pour valeur reçue en Marchandises payable au mois de Juin le montant n'en sera éxigible et le protest ne pourra en être fait que le dernier jour

de Juillet. En outre ce mois de faveur, le Porteur à encore deux mois pour en faire le protêt sans que le Billet puisse rester à sa charge. Il est bon d'Observer qu'il y à encore des places ou par un ancien usage, les jours de faveur pour un Billet à ordre portant valeur reçue en marchandise sont plus ou moins longs les uns accordent dix jours les autres un mois &c. mais le Porteur à toujours trois mois y compris le mois de faveur pour en faire le Protet sinon à Lyon ou il n'à que deux mois

Les Billets payable au porteur ont les mêmes jours de faveur que les Billets à ordre On est obligé d'y expliquer en quoi et par qui la valeur à été fournie. Les Lettres de change payable à dix quinze ou vingt jours de vûe, ont en sus dix jours de faveur. Par exemple une lettre de change à 12 jours de vûe presenteé et acceptée le 4 Novembre ne sera payable que le 26.

Les Lettres de change payables à usance ont aussi 10 jours de faveur. Chaque usance est de 30 jours, ainsi une Lettre de Change à 2 usances est payable 70 jours après quelle à été tirée, y compris les dix jours de faveur. Si l'échéance d'un Billet ou d'une Lettre de Change, expire un Dimanche ou un jour de Fête le Protêt peut en être fait la veille. Le Porteur d'un Billet ou d'une Lettre de Change acceptée peut faire protester avec assignation pour obtenir Sentence contre le Debiteur.

On n'est point obligé de faire accepter les Lettres de Change payable à jour fixe parcequelles doivent être payées a leur échéance néanmoins le Porteur d'une Lettre de Change payable auſsi à jour fixe peut la presenter pour la faire accepter et Protester faute d'acceptation. Il est inutile de faire accepter celle qui sont à vue elles sont payable à la volonté du Porteur, et à la premiere presentation faute de payement le protet ne doit être differé l'acceptation des autres Lettres de Change payable à tant de jours de vûe est indispensable; elle se fait de la sorte, Accepté le ... Signé .... l'acceptation se met du coté qu'est écrit la Lettre de Change et les en dos sur le revers. Lorsqu'on endose une Lettre de Change ou Billet à ordre il faut expliquer en quoi celui à qui on le paſse en a donné la valeur si c'est comptant en marchandises ou valeur en compte. Cependant on est beaucoup en usage aujourd'hui de se servir des ordres en blanc en ne mettant que la signature, sur tout lorsqu'un Marchand craint que celui à qui il veut négocier le Billet ou la Lettre de Change refuse de s'en charger, ou pour lui donner la facilité de faire presenter le Billet par un Huiſsier sans y être compromis quoique cela ne soit pas conforme à l'Ordonnance ou l'ordre en blanc est refuteé

Tout Billet ou Lettre de change payable à telle Foire est payable le jour de la foire quand elle n'est que d'un jour et le dernier jour quand elle est de plusieurs

La Quittance d'un Billet ou d'une Lettre de Change se fait simplement en ses deux mots pour acquit *Signé*

lorsque le Protet d'une Lettre de Change ou Billet à Ordre vient à être fait faute de payement, le Porteur doit dans 15 jours en faire la demande à l'un des Endosseurs qu'il voudra et si son Domicile est a plus de 10 lieues, le Porteur en outre les 15 jours à encor un jour par 5 lieues pour faire le renvoi.

Une Lettre de Change perdue se recouvre par une seconde qui annule la premiere sans donner caution; et pour un Billet à ordre ou payable au Porteur le payement n'en peut être fait que par devant le Juge qui l'ordonne en donnant caution.

Les Billets à Ordre ou au Porteur ne sont prescrits qu'après trente ans, et les Lettres ou Billets de Change après 5 ans.

Toute Lettre de Change ou Billet à ordre d'un Marchand qui fait faillite cesse d'être négociable. La Faillite est reputée ouverte lorsqu'un Débiteur ne paroit plus que son Magasin est fermé; que personne ne le représente chez lui pour acquiter ses engagemens ou enfin lorsque le scellé à été mis sur ses effets.

Un Debiteur peut éviter la Prison ou recouvrer sa liberté s'il est constitué prisonnier en abandonnant tous ses biens à ses Créanciers Cette Cession de biens est un benifice de la loi auquel les Créanciers doivent acquiescer, si le Debiteur n'est pas convaincu de fraude

Il y à encor des Lettres de Repit portant défense d'attenter à la personne et aux biens de celui qui les à obtennes. Ces lettres s'expedient au grand Sçeau mais le Roi ne les accorde qu'en faveur de ceux qui ont souffert de Grande pertes et qui ont encor des biens ou effets suffisant pour acquiter leurs dettes.

Facture de Marchandises

Vendu par Jolivet à M.r le Breton.
le 15 Juillet 1786.

4 Paires de Boucles nouveau Model á 45.tt la paire..180.tt
4 Paires idem de Jaretiere á 15.tt 10.s.....62.tt
2 douzaines de Cordons de Montres á trente sept livres 15.s la douzaine.....75.tt.....10.s
15 douzaines de bout de Cannes á 5.tt 10.s la douzaine....82.tt.....10.s
6 Piéces de Rubans de Paris á 15.tt 6.s la piéce.....91.tt.....16.s
6 Piece idem de Lion á 11.tt 5.s la piéce.....67.tt.....10.s
2 douzaines de Tabatiére d'Ecaille á soixante et douze livres la douzaine.....144.tt
4 douzaines idem en Carton doublée a quarante huit livres la douzaine.....192.tt
4 douzaines de Couteaux garnis en Argent a 27.tt la douzaine.....108.tt
4 douzaines Idem manche d'ivoire á vingt deux livres dix sols la douzaine.....90.tt
4 douzaine Ciseaux de Moulins á 15.tt la douzaine 60.tt

Total.....1153.tt.....6.s

Reçu le montant de la Présente Facture en deux Effets, sçavoir un de six cents livres payable le trente Decembre prochain et l'autre de cinq cents cinquante cinq livres six sols, payable le vingt Janvier prochain pour solde de tout compte jusqu'á ce Jour á Paris ce quinze Juillet mil sept cent quatre vingt six

Jolivet

Lettre de Voiture

Monsieur

A Lion ce 2 Juin 1787

A la Garde de Dieu et conduite de Pierre Larcher Voiturier de Chalons. Je vous envoye trois Balots marqués et Numérotés comme en marges pesant ensemble sept cent soixante quinze livres lesquelles aprés les avoir reçu bien conditionnés lui payerés sa voiture sept livres dix sols du cent pésant et lui r'embourserez en outre les droits qu'il prouvera avoir acquités et pour vous être rendu le 18 du courant sous peine de perdre un tiers de sa Voiture

J M
N°. J.2.3

Je suis Monsieur

Votre trés Humble Serviteur Viledot

Monsieur Jamard M°. Mercier rue des Lombard A Paris

Formule de quelques Billets et Lettres de Change

Billet à ordre valeur reçue Comptant ou en Marchandises

Dans six Mois je Payerai à M. de B. ou a son Ordre la Somme de quatre-cent livres valeur reçüe Comptant (si c'est en Marchandise, on met) Valeur reçue en Marchandises &c. Fait à Paris ce vingt deux Septembre Mil sept cent quatre vingt six

Bon pour 400 ℔

Billet au Porteur.

Dans deux Mois je payerai au Porteur la Somme de douze cent livres valeur reçue en Marchandises (si c'est comptant on met) Valeur reçue comptant &c. de M..... Fait à Paris ce deux Janvier mil sept cent quatre vingt six

Bon pour 1200 ℔

Differentes Lettre de Change

A Rouen le 6 Decembre 1786. pour L 2000 ℔

Au quantieme jour du Mois de ou a vue ou à tant de jour de vue ou enfin à telle usance il vous plaira payer à l'ordre de Monsieur M. la Somme de deux mille livres, valeur reçue de lui en deniers Comptant (si c'est en Marchandises on met valeur reçue en Marchandises) que passerez en compte comme par avis de

à Monsieur
Monsieur L... Md à Sedan

Votre très Humble
Serviteur Malet

Quitance de Loyer

Je reconnois avoir reçu de Mr. Laval la somme de deux cents vingt cinq livres, pour le Terme de la St. Jean échu le premier Juillet présent mois, d'une Maison qu'il tient de moi dont Quitance à Paris ce seize Juillet mil sept cent quatre vingt Six

La Granche

Quitance de Pension

Jai reçu de Monsieur le Comte de Hara la Somme de cinq cents livres pour une Année de la Pension viagére que ma Légué par son Testament Feu Monsieur le Marquis d'Amboise son Pere échüe le premier Janvier mil sept cent quatre vingt sept

Jean Massey

DES PRINCIPALES MONOIES ÉTRANGÈRES

Evaluées en Monoies de France.

Amsterdam Hollande Pays bas et partie de l'Allemagne

Le Reider 20ᵗᵗ 16ˢ 6ᵈ
Le Ducat 11ᵗᵗ 4ˢ 3ᵈ
Le Ducaton 33ᵗᵗ 13ˢ 3ᵈ
Le Gros Ecu 6ᵗᵗ 8ˢ 3ᵈ
Le Florin 2ᵗᵗ 2ˢ 9ᵈ
Le Scalin 12ˢ 10ᵈ
La Rixdale 5ᵗᵗ 6ˢ 10ᵈ
Le Sol commun 7ˢ 1ᵈ
La Livre de Gros 12ᵗᵗ 17ˢ 6ᵈ

Suisse

La Rixdale Suisse 5ᵗᵗ
La Livre 1ᵗᵗ 13ˢ 4ᵈ
Le Florin ou Goulde 2ᵗᵗ 14ˢ 6ᵈ
Le Ducat 10ᵗᵗ 15ˢ 10ᵈ

Brandebourg Prusse et part. de l'Allemagne.

Le Frédérie dor de Berlin 20ᵗᵗ
La Rixdale 4ᵗᵗ
Le bon gros 3ˢ 4ᵈ
Le Fénin 3ᵈ

Espagne

L'Ecu dor de Madrid 3ᵗᵗ 17ˢ
La Pistole ou Doublon .. 18ᵗᵗ
La Réal ou pièce de huit ... 5ᵗᵗ
Le Ducat nouv. ou courant .. 4ᵗᵗ 2ˢ 6ᵈ
L'Ochavo 3ᵈ
Le Maravedis 2ᵈ

Angleterre

La Livre Sterling 22ᵗᵗ
Le Sol Sterling ou le Chélin 1ᵗᵗ 1ˢ 9ᵈ
La Guinée 22ᵗᵗ 18ˢ 1ᵈ
Le Groen ou Ecu 5ᵗᵗ 1ˢ 9ᵈ
Le Denier Sterling 1ˢ 9ᵈ

Autriche et partie de l'Allemagne

La Rixdale de Vienne 4ᵗᵗ
Le Florin 1ᵗᵗ 13ˢ 4ᵈ
l'Ecu de Change d'Empire .. 5ᵗᵗ 6ˢ 8ᵈ
Le Fenin 2ᵈ
Le Creutzer 10ᵈ

Savoye et partie de l'Italie.

Le demi Carlin de Turin 66ᵗᵗ
La Pistole neuve 26ᵗᵗ 8ˢ
Le Sequin 10ᵗᵗ 14ˢ
L'Ecu neuf 6ᵗᵗ 12ˢ

Venise Italie

L'Ecu Romain 5ᵗᵗ 5ˢ
Le Teston 1ᵗᵗ 11ˢ 6ᵈ
l'Ecu d'Estample 7ᵗᵗ 17ˢ 6ᵈ
Le Jule ou Paul 10ˢ 6ᵈ
Le Séquin 11ᵗᵗ
Le Ducat d'Or 7ᵗᵗ 10ˢ
Le Ducat d'Argent 4ᵗᵗ
Autre Ducat 3ᵗᵗ 2ˢ
La Pièce de dix Sols 5ˢ
Le Bepzo 3ᵈ

SUITE DES PRINCIPALES MONOIES

Sicile et Palerme

l'Ecu de Sicile	5 tt	La Cruzade de Portugal	2 tt 8 s
Le Tari de Sicile	8 s	La Pistole de Genes	18 tt 2 s
Le Tari de Naples	16 s	La Genouine ou Ecu	7 tt 6 s 11 d
Le Ducat de Naples	4 tt 3 s 4 d	Parpayotte	1 s 6 d
Le Louis de Mirlit de Gen	18 tt 15 s	Le Rouble de Russie	5 tt 6 s
Le Florin de Genêve	9 s 6 d	Le Sequin de Turquie	6 tt
La Rixdale de Leipsick	4 tt	La Roupie d'or ch. le Mogol	20 tt
Le Siver gros en Saxe	3 s 4 d		

La juste valeur de la plupart de ces Monoïes varie sur tout en Hollande ou elle augmente et diminue selon le besoin d'Argent ou la rareté des traites.

Table de ce que l'on a à depenser par jour à proportion de son revenu avec le montant du fonds à raison du denier 20.

Fond a 5 pour cent	Produisent par an	Produisent par jour		
100 tt	5 tt	0 tt	0 s	3 d
500	25	0	1	4
600	30	0	1	7
700	35	0	1	10
800	40	0	2	2
900	45	0	2	5
1000	50	0	2	8
3000	150	0	8	3
5000	250	0	13	8
8000	400	1	1	11
10000	500	1	7	4
20000	1000	2	14	9
50000	2500	6	16	8
100000	5000	13	13	11
500000	25000	63	9	10
700000	35000	96	6	1
1000000	50000	136	19	7
2000000	100000	273	19	2

1371-097

2-60